



# ZBŮŽSKÝ ZPRÁVODAJ

Vydává obec Zbůž • Číslo 1 • Ročník 7 • Leden / Březen 2009 • ZDARMA

## ÚVODNÍ SLOVO

Především bych vás chtěl upozornit na článek, ve kterém vás nyní pan Ing. Václav Gruber zavede do hlavní budovy Dolu obránců míru, kam horníci přicházeli na jednotlivé směny. Další článek, který popisuje historii Zbůž, vychází ze vzpomínek paní Radové. Zdařilá byla akce hasičů ze Zbůž, kdy i letos zajišťovali Masopust. I o této a pochopitelně o dalších akcích máte možnost si přečíst v tomto čísle Zbůžského zpravodaje.

Přeji vám hodně sil k překonávání problémů, které přináší tato složitá doba.

*Rudolf Hrdlička*

**V příloze tohoto vydání Zbůžského zpravodaje naleznete plánky integrované dopravy Plzeňska a městské hromadné dopravy v Plzni**

## SLOVO MÍSTOSTAROSTY

Vážení přátelé, milí spoluobčané.

Zimu, letos možná pro leckoho dlouhou, máme snad už konečně za sebou a dle mého laického pohledu, byla ale asi taková, jaká má správně být tj. se sněhem i ledem, což zajisté uvítaly především děti a mládež. My odrostlejší, kteří už zimním radovánkám až tolik nefandíme, jsme se spíše než u sportu zapotili, když nám přišla faktura za odebraný plyn či elektřinu. Troufám si říci, že vyučtování energií málokoho nadchlo a že o to více se již těšíme na jaro, které letos vchází do našich českých krajů poněkud váhavě. Sluníčko s námi jen lehce koketuje, ale přece jen už sněženky „zacinkaly“ svými bílými hlavičkami a také bledule či modřence nás svými květy jistě brzy pozdraví, stejně tak jako král cibulovin tulipán. Až ten rozkvetne, je jasné, že jaro je tady. Dalším takovým dotykem jara jsou i omamné vonící konvalinky, ale to už hodně předbílám a do té doby ještě budeme mít spoustu času se zamýšlet nad tím, jak zrealizovat věci, o kterých jsme za dlouhých zimních večerů jen přemýšleli, plánovali je, či docela obyčejně snili. Je za námi dokonce už i pouf a všichni už se těšíme na Velikonoce i na prodloužený víkend, který bude delší o velikonoční pondělí.

Jenže této velikonoční pohodě, předcházelo či následovat bude pár událostí v obci, o kterých mi dovolte se zmínit.

Když už jsem nanesl otázku dlouhé zimy se sněhem a ledem, tak je pochopitelné, že udržování chodníků a komunikací zabralo pracovníkům OÚ nejvíce času, stejně tak, jako byly zvýšené náklady na posypový materiál či frézovaný asfalt při opravě místních komunikací. V současné době je to zase prořezávání živých plotů, nevhodně rostoucích dřevin či stromů, ohrožujících bezpečnost občanů. Zkrátka jsou to práce, které se periodicky opakují a kterých bychom si pořádně všimli, až kdyby se neudělaly. Tak nějak bych to charakterizoval.

Rovněž tak se opakují každým rokem i Valné hromady hasičů jak zbůžských, tak i SDH Červený Újezd. Letos to bylo konkrétně 31. 1. 09 od 17<sup>00</sup> hod v sále restaurace Baník SDH Zbůž a 7. 2. 09 SDH Červený Újezd, kde byl přítomen starosta obce. Na těchto Valných hromadách se scházejí členové SDH Zbůž i Červený Újezd spolu se svými hosty i nadřízenými orgány a je zde podrobně hodnocena činnost sboru. Ti nejlepší, jsou po zásluze vyznamenáni a odměněni, avšak jsou zde v té oficiální části nastíněny i problémy, se kterými se SDH potýká. Také Valné hromadě SDH Zbůž jsme byli spolu se starostou přítomni. Abychom zase vyšli vstříc požadavkům SDH ve Zbůž, byl tomuto sboru schválen nákup tří kusů akumulčních kamen do místní zbrojnice.

Ve stejný den, kdy se konala Valná hromada SDH Červený Újezd, probíhala Valná hromada – výroční schůze TJ Baník Zbůž, tedy 7. 2. 09 od 15<sup>00</sup> hod., které jsem se osobně zúčastnil a mohu konstatovat, že také na této schůzi byla věcně zhodnocena činnost místního fotbalového klubu zmíněny problémy, se kterými se pro změnu potýkají fotbalisté.

Tyto dva spolky jsou asi v obci těmi neaktivnějšími, ale vážíme si i činnosti těch ostatních ať už se jedná o Sokol Zbůž či např. Svaz důchodců.

V samém závěru měsíce února, tedy přesně 28. 2. 09 se opět konal v obci Masopustní průvod, kterého se zúčastnilo cca 30 masek a které obci provázela kapela a částečně i veřejnost.

Celá akce byla opět v režii SDH Zbůž a OÚ Zbůž poskytl na tuto akci finanční příspěvek. Celá veselá akce byla pak zakončena veselí v nově otevřené restauraci Baník Zbůž, kde se snad už konečně nebudeme potýkat s nezájmem nájemce či jinými problémy. Alespoň začátky mluví o opaku, v restauraci je čisto a zřejmě stoupla i návštěvnost tohoto zařízení.

Rodiče těch nejmenších si dovoluji upozornit, že MŠ Pohádka oznamuje termín zápisu dětí k předškolnímu vzdělávání na školní rok 2009/10 na pondělí 6. 4. 2009 v 15.30 hod. v MŠ.

Celou zbůžskou veřejnost chci pak upozornit na slavnostní otevření sběrného dvora odpadů v pondělí 30.3. 09 v 10<sup>00</sup> hod.



Jedná se o slavnostní zakončení projektu, který byl podpořen finančními prostředky Evropské unie a České republiky v rámci Operačního programu Životní prostředí. Jak je jistě známo, jedná se o objekt bývalé čistírny odpadních vod, ulice K Letišti, ev. č E 20, Zbůž, směr Červený Újezd. Než k tomuto slavnostnímu aktu dojde, musejí obec vybudovat i příjezdovou komunikaci ke sběrnému dvoru, což se povedlo ve spolupráci s firmou BP Stavby CZ, s.r.o.

Ač jsem se již v minulém čísle Zbůžského zpravodaje zmiňoval o celém provozu sběr-

*pokračování na str. 2*

ného dvora, také jsem slíbil, že podrobné informace ještě jednou poskytnu.

Teď tedy svůj slib plním a pro všechny zájemce uvádím ucelenou informaci o provozu sběrného dvora.

Adresa: Sběrný dvůr Zbůch,

K Letišti ev. č. E20, 330 22 Zbůch

Zahájení provozu pro veřejnost: 2. 4. 2009  
(čtvrtek – od 14<sup>00</sup> hod – do 18<sup>00</sup> hod)

Provozní doba: Úterý 8 - 12 a 14 - 18 hod  
(mimo svátků)  
Čtvrtek 14 - 18 hod  
(mimo svátků)  
Sobota 8 - 12 a 14 - 18 hod  
(mimo svátků)

Odebrání odpadu:

Podmínky pro odevzdání odpadu:

- a) zdarma mohou odevzdávat odpad občanské Zbůchu, kteří se prokáží občanským průkazem s údajem o trvalém bydlišti v obci
- b) za poplatek mohou odpad odevzdávat
- právnické osoby podnikající bez ohledu na sídlo právnické osoby
  - fyzické osoby podnikající na základě zákona o živnostenském podnikání bez ohledu na místo podnikání
  - ostatní fyzické osoby, které nemají trvalé bydliště v obci Zbůch

Poplatky: Poplatky budou hrazeny podle aktuálních ceníků vyvěšených v areálu sběrného dvora. Ceník též naleznete v tomto čísle zpravodaje.

**Sběrný dvůr** je určen k ukládání těchto odpadů :

| Název odpadu   | Kategorie |
|--|-----------|
| Motorové, převodové a jiné mazací oleje                                  | N         |
| Obaly, znečištěné škodlivinami   | N         |
| Oljevý filtr, čisticí tkanina  | N         |
| Pneumatiky – osobní, nákladní lehká i těžká                              | O         |
| Brzdové kapaliny   | N         |
| Olověné akumulátory  | N         |
| Ni-Cd baterie a akumulátory  | N         |
| Směsi nebo odd. frakce betonu, cihel, tašek                              | O         |
| Papír  | O         |
| Sklo   | O         |
| Textilní materiály   | O         |
| Rozpouštědlo   | N         |
| Kyseliny   | N         |
| Zásady   | N         |
| Fotochemikálie   | N         |
| Zářivky  | N         |
| Jedlý olej a tuk   | O         |
| Óleř a tuk   | N         |
| Barvy, tiskařské barvy, lepidla a pryskyřice obsahující nebezpečné látky | N         |
| Detergenty, odmašťovací přípravky  | N         |
| Nepoužitelná cytostatika   | N         |
| Baterie suché  | N         |
| Elektrotechnický odpad - TV  | N         |
| Elektrotechnický odpad   | O         |
| Dřevo  | O         |
| Plasty   | O         |
| Kovy   | O         |
| Biologicky rozložitelný odpad +)   | O         |
| Zemina, kameny   | O         |
| Uliční smetky  | O         |
| Objemný odpad  | O         |

Poznámka :

N – nebezpečný odpad

O – odpady ostatní

+ ) – např. listí, větve, tráva. Vlastník tento odpad využívá nebo odstraňuje vlastním způsobem (např. kompostováním), nebo tento odpad odevzdává ve sběrném dvoře.

Samozřejmě, že provozní doba bude na viditelném místě vyvěšena, ale tato ucelená informace je občanům poskytnuta zejména proto, aby hned při samém zahájení provozu nedocházelo k tomu, že sběrný dvůr navštívíte v době, kdy bude otevřen např. jen odpoledne.

Současně občany upozorňuji, že otevřením sběrného dvora v obci, již nebudou pořádnými tzv. mobilní svozy a již velkoobjemového či nebezpečného odpadu, protože tento odpad bude ve sběrném dvoře odebrán vlastně celoročně a pro občany s trvalým bydlištěm ve Zbůchu zcela zdarma, jak jsem již výše uvedl.

A když už jsem u těch slavnostních zahájení dovolte mně vás všechny pozvat ještě na 8.5. 09 do „ Cihelny “, kde bude slavnostní zahájení provozu nového travnatého hřiště a které bude provázet další doprovodná akce. Ale to už na nás opravdu dýchne snad i trošku teplota a sluníčka, které nám na tvářích vyčaruje i hřejivé úsměvy.

V závěru svého příspěvku se obracím na majitele psů, kteří do 28.2. 09 neuhradili poplatek za psa, aby tak prosím učinili neprodleně na OÚ ve Zbůchu. Děkuji za pochopení.

Vážení přátelé, přeji vám všem krásné a teplé jaro, překrásné prožití blížících se Velikonoc a všem dětičkám za koledu krásná vajíčka, která pro ně zručné hospodyňky připravily. A budete-li mít ke vši té pohodě ve váze zlatiči či voniči narcisy, nebude to mít chybu. Bohatou pomlázku vám všem.

J. Skála, místostarosta

## Rok 2008 V ČÍSLECH

Loňský rok byl pro obec Zbůch ve znamení mnoha investičních akcí a to především do životního prostředí. Podařilo se dokončit a úspěšně zprovoznit splaškovou kanalizaci v obci, která představuje hodnotu díla ve výši 92,4 milionu korun. Dále pak byla dokončena výstavba sběrného dvora v ulici K Letišti včetně příjezdové komunikace o celkové částce 6,1 milionu korun. Náklady na úpravu povrchů místních komunikací činily 7,3 milionu korun. O letních prázdninách proběhla rekonstrukce školní kuchyně a jídelny, která již nevyhovovala běžným standardům a evropským normám. Vložená investice byla ve výši 7,5 milionu korun. Z výše uvedeného vyplývá, že v loňském roce bylo proinvestováno 113,3 milionu korun. Převážná část finančních prostředků byla kryta z různých typů dotací, především z Evropských fondů. Bohužel v závěru roku 2008 dolehla na Českou republiku a tím i na naši obec celosvětová hospodářská krize, která se například projevila tím, že došlo v obecním rozpočtu k propadu příjmů ve výši dvou milionů korun oproti předpokladu a nebo že část obyvatel obce ztratila zaměstnání. Zároveň došlo i ke zpomalení developerských projektů v obci, jako je například projekt „ Rodinné byd-

### KADEŘNICTVÍ DITA

Kamarytůva Stáňa  
OPV 313, Chotěšov-Národní dům  
TEL.: 604 365 407  
Sudý týden=8.00-15.00  
Lichý týden=13.00-20.00  
Pondělí-zavřeno  
Sobota-dle objednávek

### NEHTOVÁ MODELÁŽ JANKA

Tomanová Janka  
OPV 313, Chotěšov-Národní dům  
TEL.: 606 870 998  
Klasická manikúra-125,-  
Japonská manikúra-195,-  
Gelové nehty-380,-  
Doplňení gelových nehtů-330,-  
Objednávky dle domluvy.

lení Višňovka“ či druhá část výstavby bytového domu na návsi. Počátek letošního roku nepřinesl v globálním pohledu zásadní obrát k lepšímu v ekonomikách jednotlivých států, ba naopak se dá ještě očekávat mírný pokles. V těchto souvislostech je nutno chápat i další rozvoj obce a lze předpokládat, že dojde k jeho mírnému poklesu z důvodu chybějících finančních prostředků.

Jiří Hájek, starosta



## VÁŠ PROVOZOVATEL VODOVODŮ

### A KANALIZACÍ

Vážení odběratelé,

v souvislosti s postupně rostoucím počtem napojených nemovitostí na kanalizační systém vybudovaný v rámci akce Čistá Radbuza se na Vás obracíme s naléhavým upozorněním.

V kanalizaci, a zejména v objektech čerpacích stanic zaznamenáváme zvýšený výskyt předmětů a látek, které se nesmějí do záchodů či výlevků házet popř. vylévat. Jedná se zejména o tuhé části domovního odpadu, zbytky hadrů, buničiny, plastových předmětů a tuků. Vypouštění takto znečištěných odpadních vod je v rozporu s uzavřenou „Smlouvou o dodávce vody a odvádění odpadních vod“. Žádáme Vás proto, abyste věnovali pozornost níže uvedeným informacím:

- povolenou míru znečištění odpadních vod definuje Kanalizační řád. Dle podmínek "Smlouvy o odvádění odpadních vod" je vypouštění odpadních vod se znečištěním překračujícím jakostní limity Kanalizačního řádu kvalifikováno jako neoprávněné vypouštění, a dodavatel je oprávněn uplatnit vůči tomuto producentovi smluvní pokutu.

Kromě povolených koncentrací uvádí Kanalizační řád také přehled závadných látek, které nesmějí být do kanalizace vypouštěny (seznam těchto látek je uveden níže).

Přemíra těchto látek ve vypouštěných odpadních vodách způsobuje vážné provozní potíže na kanalizačních objektech. Předměty se zde zachytávají, ucpávají čerpadla, a v neposlední řadě zhoršují průchodnost kanalizačních řádů, dokonce mohou způsobit úplné ucpání přípojky.

Žádám Vás tímto o dodržování výše psaných pravidel. Umožněte nám tak provádět všechny služby spojené s odváděním odpadních vod k Vaší plné spokojenosti.

S úctou za 1. JVS a.s.  
Ing. Lubor Tomanec, provozní ředitel

## SBĚRNÝ DVŮR

Ve čtvrtek 2. dubna 2009 byl pro veřejnost otevřen sběrný dvůr, který je na adrese K Letišti E 20.

Provozní doba :

Úterý: 8 – 12 hod. a 14 – 18 hod.

Čtvrtek: 14 – 18 hod.

Sobota: 8 – 12 hod.

### Ceník sběrného odpadu pro sběrný dvůr obce Zbůch - r. 2009

| katalog.č. | název odpadu:   | Kat. : | občan Zbůchu: | občan Zbůchu úplatně:   | živnostník a ostatní občané  |
|------------|---|--------|---------------|-------------------------|------------------------------|
| 13 02 08   | motorový, převodový olej  | N      | zdarma        |                         | 2,50 Kč/kg                   |
| 15 01 10   | obaly znečištěné škodlivinami   | N      | zdarma        |                         | 11,- Kč/kg                   |
| 15 02 02   | čisticí tkaniny, olej, filtry   | N      | zdarma        |                         | 11,- Kč/kg                   |
| 16 01 03   | pneumatiky z osob. aut  | O      | zdarma        | nad 4ks<br>50,-Kč/ks    | 30,- Kč/ks<br>(nad 4ks=50.-) |
| 16 01 03   | ostatní pneu (nákladní -AVIA)   | O      | 70.-Kč/ks     |                         | 70.- Kč/ks                   |
|            | (nákladní-Tatra,Liaz)   | O      | 130.-Kč/kg    |                         | 130.- Kč/ks                  |
|            | (nákladní-tractor)  | O      | 1300.-Kč/ks   |                         | 1300.- Kč/ks                 |
| 16 06 01   | olověné akumulátory   | N      | zdarma        |                         | zdarma                       |
| 17 06 05   | stavební materiál s obsahem asbestu                                     | N      | zdarma        | nad 200kg<br>9,50 Kč/kg | 9,50 Kč /kg                  |
| 20 01 01   | papír   | O      | zdarma        |                         | zdarma                       |
| 20 01 02   | sklo obyčejné   | O      | zdarma        |                         | 1,50 Kč/kg                   |
| 20 01 11   | textil  | O      | zdarma        |                         | 10,- Kč/kg                   |
| 20 01 21   | zářivky   | N      | zdarma        |                         | 10,- Kč/ks                   |
| 20 01 23   | ledničky, mrazáky   | N      | zdarma        | nad 1ks<br>150.-Kč/ks   | 400.- Kč/ks                  |
| 20 01 27   | barvy, lepidla, pryskyřice  | N      | zdarma        |                         | 11,- Kč/kg                   |
| 20 01 35   | televize, monitory PC   | N      | zdarma        | nad 1ks<br>100.-Kč/ks   | 9,- Kč/kg                    |
| 20 01 36   | elektrotechn. odpad-ostatní (pračky, radia, vysavače, ždímačky, apod..) | O      | zdarma        | nad 1ks<br>100.-Kč/ks   | 3,- Kč/kg                    |
| 20 01 38   | dřevo   | O      | zdarma        |                         | 2,50 Kč/kg                   |
| 20 01 39   | plasty  | O      | zdarma        |                         | 4,- Kč/kg                    |
| 20 01 40   | železo  | O      | zdarma        |                         | zdarma                       |
| 20 03 07   | objemný komunální odpad   | O      | zdarma        |                         | 1,50 Kč/kg                   |
|            | stavební odpad-směs   | O      | zdarma        | nad 200kg<br>1.-Kč/kg   | 1,50 Kč/kg                   |
|            | nekovový odpad z autovraků  |        | 1.-Kč/kg      |                         | 1,50 Kč/kg                   |
|            | stará okna (po vybourání ze stavby)                                     |        | zdarma        | nad 5ks<br>1.-Kč/kg     | 1,50 Kč/kg                   |
|            | sanitár, keramika (WC, umyvadla)  |        | zdarma        | nad 30kg<br>1.-Kč/kg    | 1,50 Kč/kg                   |

\*) občan Zbůchu = občan s trvalým bydlištěm ve Zbůchu a v Červeném Újezdu

\*) ostatní občané = občané s jiným trvalým bydlištěm (mimo obec Zbůch)

V cenách je již započítáno DPH.

Věříme, že sběrný dvůr budou občané hojně využívat a tím přispějí ke zlepšení životního prostředí v obci.

Jiří Hájek, starosta

## OBECNÍ KNIHOVNA VE ZBŮCHU - 2008

|                                     |       |
|-------------------------------------|-------|
| Knihovni fond                       |       |
| stav k 31. 12. 2008.....            | 8.925 |
| knihovni jednotky                   |       |
| celkem k 31. 12. sled. roku.....    | 8.072 |
| naučná literatura.....              | 1.960 |
| krásná literatura .....             | 6.112 |
| Čtenáři registrovaní čtenáři        |       |
| k 31. 12. 2008.....                 | 201   |
| ...z toho do 15 let.....            | 50    |
| návštěvníci v knihovně celkem ..... | 791   |
| Výpůjčky - celkem.....              | 5.530 |

|                                      |       |
|--------------------------------------|-------|
| naučná literatura                    |       |
| dospělým čtenářům .....              | 349   |
| krásná literatura                    |       |
| dospělým čtenářům .....              | 3.646 |
| naučná literatura dětem.....         | 221   |
| krásná literatura dětem .....        | 1.314 |
| Výpůjčky periodik.....               | 426   |
| počet návštěvníků                    |       |
| využívajících internet.....          | 295   |
| počet hodin pro veřejnost týdně..... | 6     |

Zpracovala Drahomíra Horová  
mobil: 736 241 725, fax: 377 931 269

## VÍTÁNÍ OBČÁNKŮ

Ve čtvrtek 12. února 2009 v obřadní síni obecního úřadu provedl starosta obce za pomoci členů Komise pro občanské záležitosti slavnostní uvítání nových občánků do života v naší obci kterého se zúčastnili:

Nikola Kerecmanová s dcerou Klárou, manželé Kaasovi s dcerou Kristýnou, Petra Jandová s dcerou Terezou, Kateřina Červenáková se synem Samuelem, manželé Stenglůvi s dcerou Andreou, Michaela Žigová se synem Dominikem, manželé Šmákalovi s dcerou Zuzanou a manželé Cahynovi se synem Janem. Slavnostní obřad zahájili děti z mateřské školy, které zarecitovali několik básniček.

Jako první občánek obce Zbůch a Červený Újezd se narodil dne 5. ledna 2009 manželům Jiřímu a Monice Dvořákovým syn Tomáš.



Jiří Hájek, starosta

## ZIMNÍ REKREACE - ŠUMAVA 2009

Další povedená akce Českého rybářského svazu – MO Lině. Hned druhý den po Novém roce, se vydalo téměř 30 dětí se svými vedoucími na zimní rekreaci.

Vložit obr.: "Zimní rekreace"

Naším domovem na více jak čtyři dny se opět stala chata Šuma na Hojsově Stráži. S velkými obavami jsme odjížděli, neboť nikdo z nás nebyl přesvědčen, že na místě bude dostatek sněhu, aby přesvědčil místní vlekáře k tomu, aby mohli pustit vleky. Bohužel, naše obavy se naplnily a tak po rozumné domluvě se známým vlekářem ze Železné Rudy a našimi řidiči – rodiči, jsme každý den odjížděli do tohoto známého města. Ba co více, vlek pokaždé byl puštěn jen pro naši skupinu a tak všichni si zalyžovali podle svých představ a možností.

Díky finanční pomoci ze strany jednotlivých sponzorů, bylo o děti dobře postaráno a domů jsme odjížděli s přáním, aby i ten příští výlet na hory byl stejně povedený, jako ten letošní.

Za všechny účastníky – R.Hrdlička

## NAŠI JUBILANTI

### Duben

Magdalena Duspivová  
Miroslava Mrázková  
Jan Krs  
Stanislav Šilhavý  
Miloslava Hajžmanová

### Květen

František Mrázek  
Anna Vitková  
Viola Dastychová  
Viktorie Lodrová  
Alenka Babková  
Jiří Krásný  
Anneliese Štenglová

### Červen

Václav Jindřich  
Marie Seerová  
Marie Černá

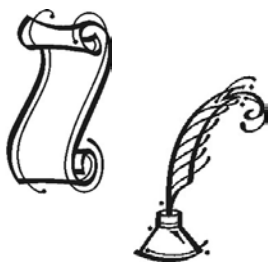

Ta doba, kdy děti nacházely pod stromčkem o Vánocích, různé knihy, je dávno pryč. Dnes je nahradily mobily, počítače, horská kola apod.

Před časem provedla společnost – Člověk v tísní – průzkum (odpovídalo 1000 středoškoláků z celé ČR) na téma – DĚTI A INFORMACE.

Velmi často se ve volném čase věnují:

|   |      |
|---|------|
| Poslouchání hudby .....   | 70 % |
| Komunikace s kamarády prostřednictvím mobilu či internetu ..... | 62 % |
| Surfuji na internetu .....                                      | 42 % |
| Jsme někde s kamarády .....                                     | 37 % |
| Sportuji .....  | 24 % |
| Sleduji televizi .....  | 17 % |
| Trávím čas s rodinou .....                                      | 17 % |
| Chodím do kroužku .....   | 16 % |
| Čtu časopisy .....  | 14 % |
| Hraji počítačové hry (včetně on-line her) .....                 | 14 % |
| Chodím na výlety .....  | 14 % |
| ČTU KNIHU .....   | 13 % |
| Nakupuji v obchodním centru .....                               | 13 % |
| Připravuji se do školy .....                                    | 8 %  |
| Chodím na koncerty .....  | 4 %  |
| Chodím do kina .....  | 4 %  |
| Chodím do divadla .....   | 2 %  |

Informace z deníku – Lidové noviny / 28. 2. 2009

## PŘÍRODOVĚDNÝ KROUŽEK PŘI ZŠ VE ZBŮCHU

### 1. Vycházka do Útulku pro opuštěné psy na Valše

Společně se svými kamarády ze Stoda, se naše děti vydaly 14. prosince 2008 do Útulku pro opuštěné psy na Valše. Každoročně tomuto výletu předchází týdenní sbírka piškotů na obou školách pro jejich čtyřnohé miláčky.

### 2. Návštěva krytého bazénu na Slovanech

Více jak třicet dětí z obou škol (ze Zbůchu a Stoda) využilo v polovině února této možnosti a jelo se vykoupat do moderního bazénu s různými vířivkami, mořskými vlnami a tobogánem.

### 3. Návštěva u pana Ladislava Štolby

Členové našeho kroužku, společně s dětmi ze školní družiny, v úterý 24. února navštívili známého chovatele domácího zvířectva, pana Ladislava Štolbu ze Zbůchu.



Ten jim ochotně vyprávěl o všech druzích, které chová. Asi nejvíce obdivu získal krásně zbarvený krocan a králíček, kterého si dokonce mohli pohladit. Dokonce se našli i dva odvážlivci, kteří se projeli na poníkovi. Pan Štolba nás všechny pozval na další návštěvu.

### Další program Přírodovědného kroužku:

|                   |  |
|-------------------|--|
| Neděle, 22. 3. 09 | Návštěva ZOO Plzeň   |
| Sobota, 4. 4. 09  | Sázení stromků v Lithlavech  |
| Květen            | Návštěva Ekofarmy v Nové Vsi u paní Benešové   |
| Červen            | Celodenní autokarový výlet do Lešan u Prahy (vojenského muzeum) a Berouna (krytý bazén). |

(Na poslední dvě akce – květen/červen – budete předem informováni).

Mgr. Štěpánka Adamová, Rudolf Hrdlička



# ŽILI V NAŠÍ OBCI

Doc. Ing. Pavel HEROUT, Ph.D. (1961)



## 1) Kde jste studoval?

Po skončení ZDŠ ve Zbúchu jsem chodil čtyři roky na Střední průmyslovou školu elektrotechnickou v Plzni. V roce 1985 jsem dokončil Vysokou školu strojní a elektrotechnickou v Plzni, obor Elektronické počítače. V roce 1999 jsem obhájil disertační práci a získal doktorát v oboru Informatika a výpočetní technika. Titul docenta jsem získal v roce 2003.

## 2) Jaké máte vzpomínky na Základní školu ve Zbúchu? Respektive je výhoda či naopak nevýhoda, být žákem školy, kde vyučují oba rodiče?

Na ZDŠ ve Zbúchu mám veskrze kladné vzpomínky. To, že jsou to vzpomínky kladné, mohou usuzovat například z toho, že jsem se byl ve škole později mnohokrát podívat a že jsem dříve organizoval (společně s dalšími) třídní srazy. Nyní už na organizaci nemám moc času, takže jsem vděčný svým spolužačkám a spolužákům za to, že srazy organizují a já se jich mohu zúčastňovat.

Myslím si, že být na škole, kde učili oba mí rodiče, moc výhoda nebyla. Je to z mnoha důvodů. Tak například, ačkoliv jsem měl dobré známky, rozhodně jsem nebyl vzorný a hodný žák. No a za běžné zlobení, o kterém se rodiče mých spolužáků nedozvěděli buď vůbec nebo s dostatečným zpožděním, se mi rodiče okamžitě dověděli a můj tatínek často „zjednal nápravu“ hned ve škole ještě ten den. Na štěstí

jsem v tom nebyl sám, protože další učitelské dítě Mirek J. většinou zlobil a většinou i dostal se mnou. No a pak v osmičce nebo devítce zase rodiče měli docela dobrý přehled o tom, o jaké spolužačky se zajímám. To taky není pro pubertáka žádná výhra.

Když to shrnu, asi bych nechtěl, aby moje děti chodily do školy, kde učím.

## 3) Osobně jsem měl na základní škole oblíbené humanitní předměty. Jak to bylo u Vás? Preferoval jste od samého začátku technické předměty?

Myslím si, že mi to bylo tehdy jedno. Technické předměty mě asi víc bavily, ale nevzpomínám si, že by mě nějaký předmět nějak vadil. Tedy kromě hudební výchovy a konkrétně zpěvu, který mi vysloveně nešel.

## 4) Dnes v téměř každé druhé rodině mají děti počítač. Vy jste v polovině osmdesátých let dokončil Vysokou školu strojní a elektrotechnickou v Plzni, obor Elektronické počítače. Věřil jste tehdy, že za několik let tento druh techniky bude oblíben mezi mládeží a nepostradatelným pomocníkem nám všem?

Když jsem v roce 1985 skončil své vysokoškolské studium, tak mi bylo 24 let a rozhodně jsem tehdy nedělal žádné moudré prognózy o budoucím rozšíření počítačů. Na druhé straně jsem měl ale štěstí, že na vysoké škole jsme měli na tehdejší dobu dobré vybavení. Takže jsem se setkal s počítači během svého studia prakticky všude a považoval jsem je za docela běžné. Navíc v té době již byly mikropočítače pro nadšence relativně dostupné (ZX Spectrum) a dokonce se i mikropočítače již stavěly „na koleni“. To znamená, že mezi mládeží mého typu oblíbeny byly už tehdy. Shrnu-li to, věděl jsem, že počítačů bude stále více, ale určitě jsem si nedokázal představit jejich současné masové rozšíření a šíři použití.

## 5) Můžete nám dát pár informací o Západočeské univerzitě v Plzni? O které předměty je největší zájem?

Západočeská univerzita v Plzni (ZČU) vznikla v roce 1991. Sloučily se v ní již existující Vysoká škola strojní a elektrotechnická a Pedagogická fakulta v Plzni. V současné době má osm fakult a tři ústavy (pro laiky jakoby tři další fakulty). V současné době má asi 20 tisíc studentů a asi dva tisíce zaměstnanců, takže se jedná o jednu z největších institucí v Západočeském kraji. V současné době je z hlediska počtu přihlášek ke studiu největší zájem studium práv, o humanitně zaměřené předměty na Filozofické fakultě a o umělecké předměty na Ústavu umění a designu.

## 6) Přibývá studentů v technických oborech?

Ne, ubývá jich. Je to velký paradox, protože o absolventy technických oborů je v praxi velký zájem. To s sebou nese jak vysokou pravděpodobnost nalezení budoucího zaměstnání, tak i velmi slušné nástupní platy, mnohem vyšší než běžné nástupní platy studentů humanitně zaměřených oborů. Například moje mateřská fakulta aplikovaných věd neprodukuje téměř žádné nezaměstnané, což se o některých fakultách ZČU zdaleka nedá říci. Přestože jsou fakta o zaměstnanosti a výši platového ohodnocení jasně prokazatelná a dostatečně známá, technickým fakultám studenti rok od roku ubývají. O důvodech je možné spekulovat, samozřejmě existují i seriózní studie na tato témata. Jedním z nejčastěji zmiňovaných důvodů je to, že se technické vzdělání zdá současným středoškolákům příliš obtížné. Nutno ještě poznamenat, že se s problémem úbytku studentů na technických školách potýkají všechny partnerské univerzity v Čechách, na Moravě i na Slovensku. A je to problém i evropský, protože když jsem byl letos

v květnu na partnerské univerzitě ve Švédsku, potýkají se tam stejnou situací. Ovšem oni nedostatek vlastních zájemců řeší nabíráním studentů z rozvojových zemí, pro což mají velmi dobrou legislativu a infrastrukturu.

## 7) Čím se v současnosti zabýváte?

Práce vysokoškolského učitele se skládá z práce pedagogické a z práce na vědě a výzkumu. Mnohým zaměstnancům ale přibývá i třetí - nikoliv nepodstatná - složka činnosti, a to práce organizační. Vezmu-li to od té třetí, jsem v současné době proděkanem pro rozvoj a vnější vztahy a tato funkce zabírá poměrně dost času. Vědecká práce se často prolíná s prací pedagogickou, což je i můj případ. Vedu čtyři studenty doktorského studia a zabýváme se oblastí modelování a simulací, nyní konkrétněji simulacemi automobilové dopravy a simulacemi laserů používaných v technologických procesech. Tato vědecká práce je velmi často spojena s nějakým konkrétním projektem, takže na počátku tohoto tisíciletí jsem se zabýval zařízeními odolnými proti poruchám v rámci evropského projektu. Vědecká práce s sebou také nese nutnost spolupráce s ostatními univerzitami, takže jsem člen různých rad (laicky řečeno „komisi“), například na ČVUT v Praze. Co se týče pedagogické práce, přednáším a částečně i cvičím dva předměty týkající se programování, přičemž první z nich má asi 300 studentů a druhý asi 100 studentů. O programování jsem napsal několik knih, přesněji řečeno deset knih. I v pedagogice je nutné spolupracovat s okolím, takže jsem členem komisi pro státní závěrečné zkoušky v Praze na ČVUT, Brně na VUT a v Bratislavě na Slovenské technické univerzitě. Prakticky to znamená, že tam jezdím na závěrečné zkoušky a naopak kolegové z těchto škol jezdí k nám. Tím si mimo jiné navzájem sledujeme úroveň našich studentů.

Za rozhovor děkuje : R.Hrdlička

**NOVĚ OTEVŘENA ORDINACE ALERGOLOGIE-IMUNOLOGIE PRO DOSPĚLÉ A DĚTI od 5 let věku ve Stodě, Hradecká 606 (vedle areálu nemocnice v budově ubytovny). Ordinační hodiny: pondělí 8.30 hod. - 16.00 hod. (nutno se předem objednat). MUDr. Yvona Zemanová, tel. 723 21 59 21**

V závěru prvního dílu byla zmínka o dominantě našeho okolí, kterou byla 105 metrů vysoká homole a dnes vás pan Ing. Václav Gruber, bývalý ředitel Západočeských uhelných dolů ve Zbůchu, zavede přímo do provozu Dolu obránců míru, v době největšího rozmachu této šachty.



„Na DOMce totiž horník od vstupu do dolu (v místech, kde dnes je vstup do ubytovny) prošel tzv. suchou nohou až do vstupu do klece.

Hned vpravo, při vstupu do budovy si z háčku vyzvedl mosaznou fírací známku se svým číslem, vlevo u čtyř okýnek mohl se štajgr (mistr na šachtě) promluvit, eventuálně vyřídít, co bylo třeba, pak prošel chodbou do cáčovny, kde u pultíku směnový mistr odškrtl jeho účast. Pokračoval do šatny s háky, aby se převlékl do „fíracího“, poté popošel do lampovny, kde proti odevzdané známce dostal lampu (2. kontrola) a šel sfárat a pak v příslušném revíru (též oddělení) službu konající štajgr si ho zanesl do příruční směnovnice (3. kontrola).

Po odpracované šichtě nastal opačný postup – při odevzdání lampy dostal svou známku atd.

U šaten byly sprchy (od počátku s teplou vodou). Na eventuální úrazy byla od počátku těžby vyčleněna místnost „marodka“, kde byl stůl se všemi potřebnými instrumenty. Na dole bylo též k dispozici sanitární auto (Laurin Klement typ E), přestavěné z bývalého panského automobilu.

Na dole pracovali horníci zhruba z 30-ti obcí, od Sulkova, po Heřmanovu Huť a též z Merklínska a Staňkovska. Do bližších obcí chodili pěšky nebo na kole. Pro ně byla k dispozici tzv. „kolárna“, kam se kola ukládala proti známce a během směny byla uzamčena. Tato kolárna naposledy stála u dřevěště a vchod byl z hlavní ulice. Do vzdálenějších obcí horníky odvážely autobusy (vzpomínám si, že na podvozcích typu Walter).“

Konec 2. části

V příštím čísle se podíváme přímo do šachty, na jednotlivá pracoviště.

Zpracoval: R.Hrdlička

## MATEŘSKÁ ŠKOLA POHÁDKA ZBŮCH

### Zima v POHÁDCE

**„Sbohem zimo, šťastnou cestu,  
namiř si to někam k městu,  
zde nemáš co dělati,  
na nás zima neplatí !“**

Tak pobízely zimu děti coby zvířátka na vánočním posezení s rodiči v drammatizaci „Stromek v zimě“.

Letošní zima k nám byla o něco příznivější než loňská. Rybníky zamrzly, také sníh se sem tam ukázal. Díky pracovníkům obecního úřadu, kteří nám před sezónou posekali „Boudák“ jsme mohli všichni vesele vyrazit na kopec se sáňkami a boby. To byla jánota a radosti. Je to ideální místo k zimním radovánkám těch nejmenších.



S předškoláky jsme se vydali v rámci projektu „Stromy žijí s námi“ na procházku zimním lesem. Pozorovali jsme stromy bez listů a podle tvaru koruny je také určovali. Nejlépe jsme poznali břízu. Jistě uhodnete proč.

Cestou lesem jsme zašli ke krmelci s kaštanů a žaludy které děti na podzim nasbíra-

ly. Přiblížili jsme tak dětem péči o zvěř v zimním období.

Za okny a na zahradě MŠ pravidelně sypeme ptáčkům do krmítek. U krmelce to pro nás bylo nové. Děti byly nadšené, jen nechápaly proč nevidí žádná zvířátka. Ani srnku, zajíce, či bažanta. V zápalu nadšení byli kluci tak hluční a neustále kolem nás pobíhali, že bylo nad naše síly je zklidnit. Vše živé v naší blízkosti bylo dobře schováno.

Ale stopy ve sněhu jasně ukazovaly, že tu opravdu zvířátka žijí. Pozorně jsme si je prohlédli a několik jsme jich také vylili sádrou a odnesli si do školky sádrové odlitky.



Na louce u lesa jsme si ve sněhu udělali otisk anděla. Tedik v kombiněze posloužil jako figurant. Děti se hned ochotně vrhaly do sněhu a každý si chtěl otisknout andělíčka svého. Škoda, že jsme to nemohli všem dovolit, protože některé děti nebyly přiměřeně oblečené a měly by sníh všude.

Kluci i děvčata si zahráli na traktory a vyšlapávali ve sněhu stopy jako od pneumatik traktoru.

Sluníčko svítilo a sníh se krásně třpytil. Nikdo z dětí si nestěžoval že by ho bolely nohy a všichni vzorně šlapali i když na louce v hlubším sněhu to bylo fyzicky náročnější. Musíme pěstovat kondičku, vždyť nejsme žádné bačkory.

Vycházka zimním lesem se nám vyvedla. Paní zima nám ukázala svou vlídnou tvář.

Ve středu o jarních prázdninách jsme ne-trpělivě přeshlapávali před vrátky a vyhlíželi autobus. „Jedeme na hory“: tetelily se děti. Každý si držel své boby a těšil se na sníh. Jen já jsem měla trochu obavy, zda tam ten slibovaný sníh opravdu bude.

Cestou jsme všichni vyhlíželi, kdy se ukáží zasněžené kopečky.

A opravdu „naše hory“ Capartice u Domažlic nás nezklamaly. Čerstvě nasněženo, sníh až nad kolena. Prostě paráda! Nefalšovaná zima.

Malí, velcí, maminky, paní učitelky, jeden tatínek a dokonce i jeden statečný dědeček vesele dováděli na svahu. Boby jezdily jako o závod a po chvíli se nebořily ani sáňky. Ktrmelce na sněhu byly fajn. Došlo i na plácání iglů.

Děti s sebou vzaly i plyšového kamaráda Cipiska, teple ho oblékly do kombinězy, rukavic a šály. Postupně se vystřídaly a povozily ho na bobech z kopce.

Skoro po dvou hodinách na čerstvém vzduchu jsme se krásně unavili, zahráli teplym čajem a uháněli zpět do školky.

Za letošní zimu jsme s klidným svědomím definitivně zavřeli vrátka.

Baciková Naděžda, ředitelka MŠ

## RECITAČNÍ SOUTĚŽ

Dne 17.2.2009 jsme si na 1.stupni naší školy uspořádali školní ko-  
lo v recitování. Do soutěže se přihlásilo 22 dětí. Soutěžilo se ve třech  
kategoriích dle věku. Paní učitelky z 1.stupně s paní zástupkyní B.  
Hájkovou se ujaly role poroty. Někteří přednášející vystupovali poprvé  
a byli trochu v rozpacích, ale jinak všichni vše dobře zvládli. Od-  
měnou jim byl diplom a něco dobrého na zub.

Výsledky:

- |                              |                               |
|------------------------------|-------------------------------|
| 1. kategorie - 1. třída      | 1. místo - Kateřina Trávová   |
|                              | 2. místo - Jakub Kowalczyk    |
|                              | 3. místo - Tereza Šmákalová   |
| 2. kategorie - 2. - 3. třída | 1. místo - Kristýna Bednářová |
|                              | 2. místo - Linda Hettlerová   |
|                              | 3. místo - Eva Pomajbíková    |
| 3. kategorie - 4. - 5. třída | 1. místo - Veronika Chvostová |
|                              | 2. místo - Kristýna Kašová    |
|                              | 3. místo - Tereza Kašová      |

Děvčata z 2. a 3. kategorie následně postoupila do okresní soutě-  
že, která se konala 27. 2. 2009 v Nýřanech. Nenechala se nijak za-  
hanbit a naši školu ZŠ Zbůch důstojně reprezentovala. Navzájem  
jsme si s děvčaty slíbily, že budeme na sobě pracovat a za rok se uvi-  
dí.

Mgr. I. Svobodová

## SEZNAM PRVNÁČKŮ ŠKOLNÍ ROK 2009/2010

|                         |                         |
|-------------------------|-------------------------|
| Samuel Čonka            | Filip Prokop            |
| Kateřina Kaločaiová     | Denis Kalčík            |
| Sára Šindelářová        | Tadeáš Plocar           |
| Lenka Straková          | Helena Kateřina Marková |
| Kateřina Štaifová       | Michal Skolek           |
| Kateřina Eisenhammerová | Natálie Forejtová       |
| Václav Dolejš           | Lucie Horváthová        |
| Kristýna Stenglová      | Natálie Žigová          |

## MASOPUST

V posledních čtyřech letech jsme si zvykli, že členové místního  
sboru dobrovolných hasičů, pořádají s velkým úspěchem MASO-  
PUSTNÍ PRŮVOD.



I ten letošní, v pořadí pátý ročník se vyvedl. Za poměrně klidného  
počasi vyšel průvod od restaurace Baník, v jehož čele šla Myslivecká  
kapela Atlas z Horšic, pod vedením kapelníka Miroslava Čepického  
a též za osobitých zvuků „práskačů“, pod vedením Milana Korčíka.

Necelá čtyřicítka různobarevných masek procházela obcí, postup-  
ně od návsi, přes „vršek“ do Cihelny, kde byla důležitá přestávka na  
osvěžení. Během celé trasy se plnily kasičky od mnoha spoluobčanů  
a někteří nepametli ani připravit občerstvení pro masky. Příjem-  
ným zpestřením bylo pěvecké vystoupení naší známé skupiny, která  
doprovázela kapelu během průvodu.

R. Hrdlička

## OPĚT BODOVAL...

Klub plastikových modelářů ve Stodu pořádal poslední lednový  
den již 20. ročník soutěže a výstavu – KITFEST 2009.



Ve své kategorii skončil na pěkném 3. místě David Foud, žák 5. tří-  
dy Základní školy ve Zbůchu. Redakce Zbůšského zpravodaje blaho-  
přeje Davidovi Foudovi k tomuto úspěchu!

## SPORT

V rámci zimní přípravy pro- B-mužstvo v Žinkovech a doros-  
dělalo A – mužstvo FO Baníku tenci obdobně v Koutě n./Š.  
Zbůch soustředění na Přimdě,

## DĚTSKÝ KARNEVAL

Ve školní jídelně proběhl pod názvem – KARNEVAL V LE-  
ve středu, 25. února DĚTSKÝ SE ŘÁHOLCI.  
KARNEVAL našich nejmenších,



**PLZEŇANÉ NA FRONTÁCH 2. SVĚTOVÉ VÁLKY**  
**Výstava k 70. výročí okupace českých zemí naci-**  
**stickým Německem“** je název výstavy, kterou připravil náš  
spoluobčan a zaměstnanec Státního památkového ústavu  
v Plzni, Mgr. Karel Foud, společně se Stanislavem Bukovským  
za spolupráce Muzea generála Pattona v Plzni, Západočeské-  
ho muzea v Plzni a Českým svazem bojovníků za svobodu.

Výstava proběhla ve dnech 2. – 20. března 2009 v mázhau-  
su plzeňské radnice na nám. Republiky.

R. Hrdlička

## D-KLUB

Minulý rok vznikl ve Zbúchu D - Klub pro maminky s dětmi. Jelikož se ale nepovedlo sehnat prostory, po dohodě s p. Kuběnou začala obec spolupracovat s Domem dětí a mládeže ve Stodě ( dále jen DDM Stod ).

Na cvičení se jezdí 2 x týdně, pro nás je vyhrazeno úterý a pátek. V úterý je cvičení s básničkami, v pátek pak malování a výtvarná činnost. Kroužky vede Dana Šmidigrová, která to s dětmi skvěle umí a má spoustu nápadů. Samotné cvičení trvá jednu hodinu a je od 10 - 11 hod., ale DDM je otevřen již od 9.00 - 12.00 hod. a je zde k dispozici herna „Sluníčko“, kde se děti hlavně vyrádí v bazénku s míčky, dále je zde plno jiných hraček, posezení a hlavně příjemná atmosféra. Dále je k dispozici kuchyňka, kde můžeme našim děťátkům udělat svačinky a maminky si mohou udělat kávu, čaj atd.

Když začíná cvičení, přivítáme se písničkou a následně přicházejí další hry, jako např. překážková dráha, míčky, skákací míče, skluzavka, prolézací tunely apod., vše za doprovodu básniček a písniček.

Páteční výtvarná činnost je vždy na nějaké téma a učíme se k tomu i básničky. Naše dosavadní výtvarky jsou např. lepení listů jako

zvířátka, sněhulák z vaty a malovaný vodovými korálky, sluníčko z papírových tácků, otisky ručiček do hlíny, vytváření vánočních ozdob, malování prstovými barvičkami a spousta dalšího. Dětičky jsou nadšené z jejich „patlání“ a maminky z jejich výtvorů.

DDM ve Stodě ale pořádá i další akce, před Vánocemi proběhla akce „Vypouštění balonků Ježíškovi“, dále zde byla různá divadélka, samoprodejní akce, kdy maminky mohly výhodně nakoupit pro svoje ratolesti oblečení - ko ...zkrátka je zde bohatý program.

Do budoucna je plánovaná akce „Buben“, která proběhne vzhledem k velkému zájmu ve dvou turnusech v červnu. DDM ve Stodě vlastní pod zříčeninou Buben budovu, kde je ubytování a i společenská místnost. Na programu jsou hry, výlety, zábava.... už se moc těšíme. Dana Šmidigrová vymýšlí i různé soutěže, tak se těšíme, co nás do konce roku ještě čeká.

Závěrem bych chtěla říci, že jsem moc ráda, že nám z DDM ve Stodě vyšli vstříc a dostali jsme šanci s našimi dětmi chodit do tak skvělého kolektivu. Moc děkujeme.

Michaela Blažková - Vanková  
hlavní koordinátorka akce

(Na měsíc květen 2009 plánuje D - klub celodenní autokarový výlet „Za pohádkou na Šumavu“ do Mlázov u Klatov - [www.pohadkovasumava.cz](http://www.pohadkovasumava.cz) - a do krytého bazénu v Horažďovicích, [www.bazen.horazdovice.cz](http://www.bazen.horazdovice.cz) ). Bližší informace k tomuto výletu Vám podá Michaela Blažková - Vanková, mobil - 605 534 808

R. Hrdlička

## CYKLOBUS ČESKÝ LES

Oznamujeme pro příznivce cykloturistiky, že od 1. května 2009 do 20. září 2009 zahájí provoz autobusová linka č. 440444 - Cyklobus Český les, který bude jezdit v sobotu, v neděli a ve státem uznávané svátky po

trase Plzeň, CAN - Vejprnice - Tlučná - Nýřany - Úherce - Zbúch - Chotěšov - Stod - Holýšov - Staňkov - Křenovy - Horšovský Týn - Meclov - Poběžovice - Hostouň - Bělá nad Radbuzou - Železná. Tento autobus bu-

de jezdit jednou denně a ve Zbúchu má zastávku u školy a na rozcestí u Starého Dolu. V oblasti Českého lesa je bohatá síť cyklotras, která návštěvníkovi umožní poznat krásy Českého lesa.

Jiří Hájek, starosta

## BETLÉMSKÉ SVĚTLO

Jako již tradičně si občané a v Červeném Újezdu na Štědrý odnášeli z kapličky ve Zbúchu den Betlémské světlo.

Jiří Hájek, starosta



## NAŠI NOVOROZENCI



Tomáš Cahyna ze Zbúchu je zpěvákem a hudebníkem, a proto předpokládá, že jeho prvorozený syn Tomášek (3,00 kg/49 cm), kterého porodila manželka Eva 6. prosince deset minut po páté hodině ranní v Mulačově nemocnici, bude brzo posilou jeho skupiny.

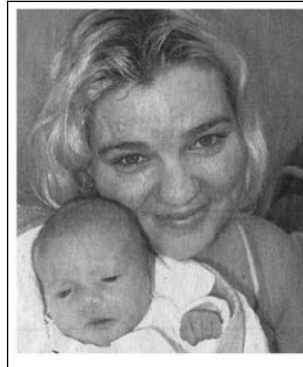

Veronice Hájkové a Antonu Vaskovi ze Zbúchu se 28. ledna čtyřicet minut po poledni narodila ve Stodské nemocnici dcera Lilien (2,55 kg/48 cm). Při první návštěvě bylo na sedmiletém bráškovi Dominiku vidět, že se mu sestřička moc líbí, ale zřejmě se styděl vyjádřit své pocity nahlas.

## “Bez minulosti nepoznáme dobře ani přítomnost, tím méně budoucnost“

Tímto logem uvedl pan František König (člen Komise 750 let obce Zbúch) svoji zajímavou výstavu v městské knihovně v sousedních Nýřanech, pod názvem - 100 let šachty ve Zbúchu.



Spoluautorem výstavy byl jeho syn František.

Pokud byste měli zájem vědět více o historii Nýřan a okolí, navštivte stálou výstavu v 1. poschodí.

R.Hrdlička



## RETROSPEKTIVY ZBŮCHU RŮŽENA RADOVÁ (1917)

Ke konci loňského roku jsem zašel na Starý důl, abych navštívil nejstarší občanku této části Zbůchu a položil jsem jí několik otázek na téma: JAK SE DŘÍVE ŽILO VE ZBŮCHU (A NEJENOM TAM). Byl jsem předem ohlášen a tak paní Radová, za asistence sousedky, paní Bláhové, mi udělala kafe a dokonce k němu upekla štrůdl. Po tomto příjemném úvodě jsme si sedli ke stolu a mohlo vyprávění začít: „Narodila jsem se ve Zbůchu, rok před koncem první světové války, v domě, kde dnes bydlí pan Kastner v Revoluční ulici. Vzpomínám si na dětství, kdy jsme se holky i kluci sdružovali v kamarádkské party, často jsme museli pást dobytek na polích, většinou s prázdným žaludkem a byl pro nás svátek, když kluci sehnali brambory a ty jsme si opékali na ohni. Dokonce občas někdo z dětí přinesl trošku sádla, mouky, pár brambor a udělali jsme si vošouchy. V místech, kde je dnes železniční přejezd, tak za ním byla alej, kde byly vysázeny ovocné stromy a my jsme chodili sedlákům na jablka a více k lesu byly švestky“.

O pár let později to nebylo lepší; bída a samé ponižování....

„Poslední tři roky na měšťanské škole jsem dochodila na radnici. V Panském dvoře (později ve Státním statku – pozn. redakce) žil velkostatkář Honzík, který měl tři syny – nejstaršího Václava, pak Rudolfa a nejmladšího Josefa, s kterým jsem chodila do třídy. My jsme ve škole jedli suchý chléb a Pepa občas nosil do školy pomeranč. Ten snědl a my jsme sesbírali z koše slupky a ty jsme snědli, taková byla bída! Když nám bylo 12, 13 let, tak o prázdninách jsme děvčata chodila do velkostatku pokládat povřísla. Za tuto práci jsme dostávaly 20 haléřů na hodinu a ženský dělaly za korunu na hodinu. Abychom si mohly po prázdninách koupit zástěru do školy, musely jsme tvrdě pracovat. Když jsem vyšla školu, dělala jsem stejnou práci, jako ženský a nemohla jsem jít marodit, protože velkostatkář by mi řekl, že už nemám chodit, za vraty jich prý stojí vice. Proto maminka mě napařovala nohy, uvařila čaj a druhý den ráno jsem šla do práce. Na návsi ve Zbůchu, co stála stará pošta, tak pod ní byl Arbesovo dům. Tam bydlelo pět hornických rodin, mj. i Rudlovo Spillerů děda a za tím vysokým domem bydlel další sedlák, nějaký Gruber, který dělal za „reichu“ starostu ve Zbůchu“.

Než jsem se vdala, budoucí manžel pracoval v Nýřanech v „Zieglerce“ a když přišel z mobilizace a rozpouštěli armádu, tak za mnou přišel do Plzně, kde vykládal vagóny a za to dostal 50.- Kč, abychom přežili“.

Příště Vám bude paní Radová vyprávět, jak se dostala s manželem na Sulkov, kde zažili za 2. světové války nálety, jak hrála ochotnické divadlo, bude vzpomínat na Jožku Kocourka a na jejich návrat do Zbůchu.

R.Hrdlička

## Z ČERNÉ KRONIKY OBCE...

**Ve čtvrtek na Nový rok** v sedm hodin ráno prověřila připravenost našich dobrovolných hasičů po proběhlém Silvestru poplachová siréna, protože již poněkolkáté hořelo v budově vlakové zastávky. Požár byl zlikvidován v půl deváté.

**V pátek 30. ledna 2009** v odpoledních hodinách se stala vážná dopravní nehoda v prostoru autobusové zastávky u Starého Dolu, při které došlo k čelnímu střetu nákladního vozidla s citroenem. Těžce zraněného pětadvacetiletého řidiče osobního auta vyprostili z vozu hasiči a následně byl vrtulníkem převezen na emergency oddělení plzeňské fakultní nemocnice, kde po několika dnech na následky zranění zemřel. Řidič nákladního vozu utrpěl lehká zranění.

**V pátek 27. února 2009** kolem čtrnácté hodiny zemřela jednapadesátiletá žena z Plzně při tragické nehodě. Její Renault Clio se čelně střetl s linkovým autobusem Plzeň – Domažlice na začátku Zbůchu nedaleko ústavu sociální péče.



Nehoda zablokovala na několik hodin dopravu a policisté spolu s hasiči museli osobní a nákladní dopravu odklonit přes Lině, Vejprnice, Tlučnou a Nýřany. Řidička z neznámých příčin vjela do protisměru a řidič autobusu již srážce nemohl zabránit. V autobusu cestovalo 38 osob a z toho čtyři děti. Nikdo z nich při havárii nebyl naštěstí zraněn.

**V obci Červený Újezd** byl neznámým pachatelem vyloupen rodinný dům.

Jiří Hájek, starosta

**Prodám ŠKODA FELICIA 1,3Mpi**, 51kW, facelift, bordo metaliza, ALU kola, r. v. 1998, 66 tis. km, TK 06/2010, garážovaná, bez koroze, airbag řidiče, dělená zadní sedadla, tažné zařízení, mlhovky, rádio, 4ks zimní pneu+disky

Perfektní stav, cena dohodou.

**Telefon 723 783 752**

## NAŠI NOVOROZENCI

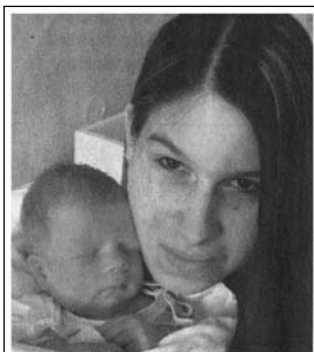

Monika Dvořáková, její manžel Jiří a jejich dvouletý syn, také Jiřík, jsou členy Sboru dobrovolných hasičů Zbůch. Proto jedna z prvních cest s jejich novorozencem synem Tomáškem (3,45 kg/50 cm) povede prý do hasičárny. Budoucí hasič se narodil 5. ledna dvě minuty po polední ve Stodské nemocnici.



Zdeněk Kleistner, který je hráčem vodního póla prvoligového družstva Slavie VŠ Plzeň, by byl rád, aby jeho vymodlený prvorozený syn Adámek (2,90 kg/50 cm) hrál jednou také vodní pólo. Budoucího sportovce porodila Ivana Kleistnerová ze Zbůchu 13. února v 18.15 hod. ve FN v Plzni.



Růžena Horvátová a Alexandru Žigovi ze Zbůchu se 5. ledna ve 2.00 hod. narodila v Mulačově nemocnici dcera Adélka (2,90 kg/48 cm). Dvouletá Sára se už nemůže dočkat, až tatínek přiveze sestřičku s maminkou domů.

## NÁVŠTĚVA V ZOO

V neděli, dne 22. března 2009 navštívili členové Přírodovědného kroužku při naší ZŠ, společně se svými kamarády ze Stoda, plzeňskou ZOO. O tuto akci byl velký zájem, nejenom mezi samotnými dětmi, ale i rodiči.

Mgr. Štěpánka Adamová,  
Rudolf Hrdlička



# USNESENÍ

z 10. veřejného zasedání Zastupitelstva obce Zbůch konaného 25. března 2009  
v sále restaurace Baník ve Zbůchu

## 1. Zastupitelstvo obce bere na vědomí:

- Rozpočtové opatření č. 6/2008, 1/2009 a č. 2/2009
- Dopis pana Petra Hágra ze dne 20.8.2008, ve kterém uvádí, že je vlastníkem pozemku parc. č. KN 166 o rozloze 1418 m<sup>2</sup> od roku 1982 a jeho tvrzení, že pozemek rovněž vydržel.
- Vypracovaný geometrický plán ze dne 22.9.2008 vyhotoveného společností GEKON spol. s r.o., Politických vězňů 36, Plzeň, pod č. 613-208/2008, kterým došlo k oddělení částí pozemků označených jako 166/2 a 166/1 z pozemku parc.č. KN 166. Geometrický plán pro rozdělení pozemků byl potvrzen Katastrálním úřadem pro Plzeňský kraj, Katastrální pracoviště Plzeň-sever dne 29.1.2009 pod č. 779/08.

## 2. Zastupitelstvo obce schvaluje:

- Zprávu o činnosti rady obce za období od jednání zastupitelstva obce dne 10. prosince 2008 do dnešního zasedání
- Výroční zprávu za rok 2008 ve smyslu zákona č. 106/1999 Sb., o poskytování informací
- Závěrečný účet hospodaření obce Zbůch za rok 2008 a souhlasí s celoročním hospodařením bez výhrad. Příjmy byly ve výši 45 481 954,14 Kč a výdaje byly ve výši 46 463 101,06 Kč. Saldo ve výši - 981 146,92 Kč bylo kryto přebytkem minulých let
- Zprávu o výsledku přezkoumání hospodaření ÚSC Zbůch za rok 2008
- Rozpočet sociálního fondu obce na rok 2009. Příjmy jsou ve výši 168 222,95 Kč a výdaje jsou ve výši 163 000,00Kč
- Obecně závaznou vyhlášku 1/2009 o stanovení systému shromažďování, sběru, přepravy, třídění, využívání a odstraňování komunálních odpadů a nakládání se stavebním odpadem na území obce Zbůch, tak jak byla předložena
- Smlouvu o zajištění kofinancování projektu „Odkanalizování a čištění odpadních vod v povodí řeky Radbuzy „ pro dobu po realizaci projektu uzavřenou mezi Obcí Zbůch, Náměstí 205, Zbůch na straně jedné a Svazkem obcí mikroregionu Radbuza, se sídlem Náměstí T.G.M. 1, Dobřany na straně druhé a pověřuje starostu jejím podpisem. Zároveň ruší rozhodnutí zastupitelstva obce z 9. veřejného zasedání ze dne 10. prosince 2008, bod 2, písm. j), pro jeho bezdůvodnost
- Zastavení exekučního řízení pro bezmajetnost povinného pana Zdeňka Koziela, trvale bytem na ohlašovně Obecního úřadu Zbůch, Náměstí 205, 330 22 Zbůch
- Prodej pozemkové parcely parc.č. 772/9 o výměře 870 m<sup>2</sup> v k.ú. Zbůch za cenu 700.- Kč/lm<sup>2</sup> panu Františkovi Mrázkovi, bytem Zbůch, a pověřuje starostu obce uzavřením kupní smlouvy
- Prodej budovy stojící na pozemku parc.č. 407/6 ( KN ) včetně pozemku o výměře 72 m<sup>2</sup> v k.ú. Zbůch za cenu 1.000.- Kč/lm<sup>2</sup> manželům:  
Jiří Procházka, bytem Zbůch, Anna Urbánková, bytem Zbůch, s tím, že výše uvedení manželé nebudou požadovat po obci Zbůch proplacení jimi vložených investic do nemovitosti ve výši 67.888.- Kč a pověřuje starostu obce uzavřením kupní smlouvy.
- Kupní cenu bytů v bytovém domě Zbůch, U Vlečky 382 – 383, v případě platby před podpisem kupní smlouvy ve smyslu „ Zásad ... „ a zákona č. 72/1994 Sb.:
  - pro byty č.: 382/01, 382/04, 382/07, 382/10..... ve výši 89.816,80 Kč
  - pro byty č.: 382/02, 382/05, 382/08, 382/11 .....ve výši 83.528,50 Kč
  - pro byty č.: 382/03, 382/06, 382/09, 382/12..... ve výši 89.918,50 Kč
  - pro byt č.: 383/01 .....ve výši 90.338,80 Kč
  - pro byty č.: 383/02, 383/05, 383/08, 383/11 .....ve výši 83.528,50 Kč
  - pro byty č.: 383/03, 383/06, 383/09, 383/12.....ve výši 90.034,50 Kč
  - pro byty č.: 383/04, 383/07, 383/10..... ve výši 89.918,50 Kč
- Záměr Obce Zbůch k prodeji bytového domu Zbůch, 5. května 118, dle platných „Zásad ... „ a podle zákona č. 72/1994 Sb., ve znění pozdějších předpisů.
- Proplacení příspěvku na činnost TJ Baník Zbůch ve výši 50.000.- Kč
- Souhlasí s tím, že nově vzniklý pozemek parc. č. 166/2 na základě geometrického plánu č. 613-208/2008 je ve výlučném vlastnictví pana Petra Hágra, bytem Zbůch.
- Smlouvu o zajištění navýšení kapacity ČOV Lině a pověřuje starostu jejím podpisem
- Podmínky Rozhodnutí o poskytnutí dotace na pracoviště CzechPOINTu, které je zřízeno na Obecním úřadu Zbůch

## 3. Zastupitelstvo obce pověřuje:

- starostu obce pana Ing. Jiřího Hájka, aby dále pokračoval v řízení před katastrálním úřadem pod sp. zn. Z-2474/2008-407, a mohlo tak dojít k zápisu vlastnictví obce Zbůch u pozemku s původním označením parc.č. (GP) 380/1 díl 2 a 380/1 díl 4 o celkové rozloze 3943 m<sup>2</sup>, nově označeného podle geometrického plánu č. 613-208/2008 jako pozemek parc. č. KN 163 o rozloze 3943 m<sup>2</sup> v katastrálním území a obci Zbůch, a za tím účelem, aby podepsal souhlasné prohlášení vlastníků dotčených pozemků, ve kterém bude uvedeno, že pozemek parc. č. KN 163 (původní označení č. (GP) 380/1 díl 2 a 380/1 díl 4) je ve vlastnictví obce Zbůch a nově vzniklý pozemek podle geometrického plánu č. 613-208/2008 parc. č. 166/2 je ve vlastnictví pana Petra Hágra, bytem Zbůch.

Ing. Jiří Hájek  
starosta

Josef Skála  
místostarosta

## Obec Zbůch otevřela nový sběrný dvůr za podpory Evropské unie

V pondělí, 30. března 2009 byl za účasti zástupců obce Zbůch, zástupců poskytovatele finanční podpory a ostatních hostů slavnostně ukončen projekt výstavby nového sběrného dvora odpadů v obci Zbůch. Výstavba nového sběrného dvora odpadů byla finančně podpořena z prostředků Evropské unie, Operačního programu životní prostředí.

Sběrný dvůr odpadů byl postaven za pět měsíců v areálu bývalé čistírny odpadních vod obce. Namísto nevyužívaného vodohospodářského zařízení tak bylo postaveno nové zařízení rovněž sloužící pro podporu ochrany životního prostředí obce Zbůch, tentokrát, ale v oblasti nakládání s odpady. Nový sběrný dvůr bude sloužit přímo především občanům obce Zbůch a Červeného Újezdu.

Celý areál sběrného dvora je oplocen a osvětlen a vybaven elektronickým zabezpečovacím a střežícím systémem včetně kamer, které jsou schopny detailně identifikovat každou „nežádoucí“ návštěvu. Sběrný dvůr je tak dostatečně zabezpečen proti jakémukoli vniknutí ze strany nepovolaných osob.

Obec Zbůch předpokládá, že sběrný dvůr odpadů bude zcela zdarma pro všechny občany, kteří mají v obci Zbůch své trvalé bydliště. Obec tak nabídne svým občanům novou velmi kvalitní službu a možnost, jak nakládat s odpady z domácností v souladu se základními zásadami ochrany životního prostředí.

Sběrný dvůr odpadů je velmi důležitým zařízením pro nakládání s odpady v obci. Jeho výhodou je, že díky obsluze jsou odpady oddělené shromažďovány a tříděny a velká většina z nich je pak materiálově využívána.

Pro nás, pro obec je vybudování Sběrného dvora snad i příslibem, že už se nebudeme muset potýkat s tzv. černými skládkami, kdy např. na okraji lesa jsme nacházeli odložený nejrůznější odpad.

Víme, že boj o lepší životní prostředí je během na dlouhou trať, ale také věříme, že už si to řada lidí uvědomuje a že nakonec předškolní i školní mládež je snad vedena tím správným směrem. Nechceme usnout na vavřínech, ale zároveň neskrýváme radost z toho, že tento třeba malý krůček naší modré planety jen a jen prospěje.

J. Skála, místostarosta

## ZBŮŠSKÝ ZPRAVODAJ vydává obec Zbůch

Redakční rada: Rudolf Hrdlička,  
Jiří Hájek, Josef Skála,  
Vlastimil Weber

Kontaktní adresa: Obecní úřad  
Náměstí 205  
330 22 Zbůch  
tel. 377 931 470

Odpovědný redaktor: Rudolf Hrdlička  
Registrační číslo: MK ČR E 14120

Príspevky jsou bezplatné, honoráře nevyplácíme.  
Za správnost příspěvků odpovídají autoři.  
Vyhrazujeme si právo pravopisných korektur.

Tisk a grafická úprava:  
Dail spol. s r. o., Poděbradova 88, Domažlice  
tel. 379 778 700, fax 379 720 163  
e-mail: dail@dail.cz, www.dail.cz